



**Ayuntamiento de Castellón
de la Plana.**

**ORDENANZA MUNICIPAL REGULADORA
DE VERTIDOS LIQUIDOS RESIDUALES.**



**ORDENANZA MUNICIPAL REGULADORA DE VERTIDOS
LIQUIDOS RESIDUALES.**

INDICE:

PREAMBULO:

TITULO I DISPOSICIONES GENERALES.

CAPITULO I

Objetivos y ámbito de aplicación.

Artículo 1º- Objetivos.

Artículo 2º.- Ámbito de aplicación.

CAPITULO II

Uso del alcantarillado

Artículo 3º.- Uso obligatorio.

Artículo 4º.- Fosas sépticas y similares.

Artículo 5º.- Condiciones de uso.

Artículo 6º.- Solicitud de vertido.

Artículo 7º.- Autorización de vertido.

TITULO II CONDICIONES DE LOS VERTIDOS.

CAPITULO 3

Vertidos prohibidos y tolerados. Limitaciones.

Artículo 8º.- Vertidos prohibidos.

Artículo 9º.- Vertidos Tolerados.

Artículo 10º.- Protección de las Estaciones Depuradoras de Aguas Residuales (E.D.A.R.).

Artículo 11.- Limitaciones de caudal.

CAPITULO 4

Instalaciones de pretratamiento.

Artículo 12.- Condiciones.

CAPITULO 5

Descargas accidentales.

Artículo 13º.- Situación de emergencia.



TITULO III VERTIDOS TOLERADOS.

CAPITULO 6

Control de los vertidos.

Artículo 14º.- Muestreo y análisis.

Artículo 15º.- Inspección y vigilancia.

Artículo 16º.- Instalaciones accesorias.

TITULO IV REGIMEN DISCIPLINARIO.

CAPITULO 7

Normas Generales.

Artículo 17º.- Potestad sancionadora.

Artículo 18º.- Sujeto responsable.

Artículo 19º.- Obligaciones del usuario.

CAPITULO 8

Infracciones.

Artículo 20.- Infracciones.

Artículo 21.- Clasificación de las infracciones.

Artículo 22.- Infracciones leves.

Artículo 23.- Infracciones graves.

Artículo 24.- Infracciones muy graves.

Artículo 25.- Prescripción de las infracciones.

Artículo 26.- Responsabilidad civil y penal.

Artículo 27.- Medidas Cautelares.

CAPITULO 9

Sanciones.

Artículo 28.- Clasificación.

Artículo 29.- Concurso de infracciones.

Artículo 30.- Circunstancias determinantes.

Artículo 31.- Procedimiento sancionador.

DISPOSICIONES ADICIONALES.

Primera.

Segunda.

DISPOSICIONES TRANSITORIAS.

Única.

NORMAS COMPLEMENTARIAS (VIGENCIA).



**Ayuntamiento de Castellón
de la Plana.**

ANEXO 1.SOLICITUD DEL VERTIDO.

ANEXO 2: CONDICIONES DE EJECUCIÓN.

Anexo 2 INSTALACIONES.

Anexo 3 DEFINICIONES.

Anexo 4 LISTA DE SUSTANCIAS Y MATERIALES
TOXICOS O PELIGROSOS.

Anexo 5 PRETRATAMIENTO SEGÚN INDUSTRIAS.



ORDENANZA MUNICIPAL REGULADORA DE VERTIDOS LIQUIDOS RESIDUALES.

PREAMBULO:

La vigente Constitución española de 27 de diciembre de 1.978, dispone, declara y proclama, a lo largo de su articulado la configuración de los Municipios como Administraciones públicas integrantes de la Organización Territorial del Estado al tiempo que afirma su autonomía en la gestión de aquellos intereses que le son propios. Autonomía que debe partir de la suficiencia de sus Haciendas, integradas por los recursos previstos en el artículo 142 del Texto Fundamental.

Al amparo de la autonomía municipal proclamada constitucionalmente, la Ley 7/1985, de 2 de abril, Reguladora de las Bases de Régimen Local, determina, en su Título II, Capítulo III el ámbito competencial en que el Municipio, en el ejercicio de la gestión de sus propios intereses, puede promover toda clase de actividades a fin de satisfacer y proteger el interés público. En el mencionado ámbito queda incluida, en los términos de la legislación estatal y autonómica, y el supuesto del municipio de CASTELLÓN DE LA PLANA, la protección del medio ambiente, alcantarillado, tratamiento de aguas residuales y protección de la salubridad pública, pudiendo ejercer actividades complementarias a las propias de otras Administraciones públicas en materia de sanidad y protección del medio ambiente, entre otras.

Por otra parte, el artículo 22.1 del Reglamento de Servicios de las Corporaciones Locales y el artículo 2º y concordantes de la Ley 3/1989, de 2 de mayo, de la Generalitat Valenciana, de Actividades Calificadas, dictada al amparo de lo dispuesto en el artículo 149.1.23 de la Constitución y 32.6. del Estatuto de Autonomía, determinan la competencia municipal en materia de licencias de actividades industriales y mercantiles a desarrollarse en su respectivo perímetro territorial.

La presente Ordenanza pretende unificar el procedimiento regulador del ejercicio de las competencias en materia de licencias de actividades y tratamiento de aguas residuales por la repercusión que, en su conjunto, tienen respecto de la salubridad humana, el medio ambiente y la protección del interés público.

Su aparición viene aconsejada por la necesidad de asegurar un buen funcionamiento de las estaciones depuradoras, la correcta conservación de la red general de saneamiento así como el cumplimiento de la normativa existente en materia de medio ambiente y tratamiento de aguas residuales,



**Ayuntamiento de Castellón
de la Plana.**

de la que forma parte la Directiva 91/271 del Consejo de las Comunidades Europeas al amparo del Acta de Adhesión de España a las mismas.

La Ordenanza Municipal pretende establecer la obligatoriedad del uso del alcantarillado para la evacuación de aguas residuales provenientes de establecimientos e instalaciones industriales y mercantiles ubicadas en este término municipal. De esta obligación y del cumplimiento de la Regulación vigente en materia de vertidos a los cauces públicos, red general o al mar se deduce la obligación de depurar los efluentes o bien de conducirlos hasta las correspondientes estaciones depuradoras.

En esta Regulación municipal aparece el concepto de “Permiso de Vertido”, que es necesario para cualquier actividad industrial, mercantil, ya existente, de nueva creación o de modificación de las existentes y cuya concesión es simultánea a la de licencia municipal de actividades, calificadas o no por parte de este Ayuntamiento.

La presente Ordenanza Municipal se encuentra estructurada en cuatro Títulos, dos Disposiciones Adicionales, una Norma complementaria y cinco Anexos.

El Título I, bajo el epígrafe de “Disposiciones Generales”, establece no sólo el objetivo básico de protección de cauces públicos y estaciones depuradoras, sino también el elenco de sujetos pasivos obligados por su vigencia, las características de uso de la red general y el procedimiento administrativo de concesión del permiso de vertido, inherente al propio de la licencia de actividad al incorporarse aquél como condición particular de la autorización administrativa, lo que repercute notablemente en el régimen disciplinario.

Título II, bajo el epígrafe “Condiciones de los vertidos”, parte de la diferenciación entre los vertidos prohibidos, a los que les está impedido el uso de la red general de alcantarillado, y los vertidos tolerados que, dentro de ciertos parámetros pueden ser vertidos a la red. Se hace necesario en esta Ordenanza regular, siquiera mínimamente, algunas condiciones de uso de la red y vertidos de cubas, a fin de salvaguardar la Estación Depuradora de Aguas Residuales (E.D.A.R.), así como obligar a los usuarios a la colocación, en sus actividades, de instalaciones de pretratamiento siempre que las mismas se consideren necesarias.

El Título III, bajo el epígrafe “Control de los vertidos”, muestra el conjunto de actuaciones administrativas “a priori” y “a posteriori” de control y fiscalización de las condiciones de uso e instalaciones de pretratamiento a fin de preservar los bienes públicos afectados, la salubridad pública en general y bienes públicos afectados, la salubridad pública en general y el cumplimiento de las determinaciones de esta Ordenanza.



**Ayuntamiento de Castellón
de la Plana.**

Por último, el Título IV “Régimen Disciplinario”, trata de regular, a partir de las necesarias obligaciones del usuario de la red general, el conjunto de infracciones administrativas, clasificadas en leves, graves y muy graves, en que puede incurrir el sujeto pasivo responsable. Se prevé la aplicación de medidas cautelares a fin de preservar el interés público en tanto en cuanto se resuelve el correspondiente expediente sancionador. Expediente que será tramitado en relación directa con la naturaleza de la infracción, según los procedimientos contenidos en el Reglamento de procedimiento para el ejercicio de la potestad sancionadora, aprobado por el Real Decreto 1398/93, 4 de agosto.

En relación con el sistema de sanciones administrativas previstas se diferencian entre la puramente económica, las suspensiones de licencias y el cierre de instalaciones, a partir de la consideración del permiso de vertido como condición particular inherente de la licencia de actividad mercantil o industrial.

TITULO I DISPOSICIONES GENERALES.

CAPÍTULO I

Objetivos y ámbito de aplicación.

Artículo 1º- Objetivos.

De acuerdo con la Directiva del Consejo de la Comunidad Económica Europea de 21 de Mayo de 1991 en su artículo 11 se establecen los siguientes objetivos:

Definir las condiciones técnico-sanitarias de los vertidos a la red de saneamiento en el término municipal de CASTELLÓN DE LA PLANA.

Preservar los cauces públicos estaciones depuradoras y de bombeo y todas aquellas instalaciones pertenecientes a la red de saneamiento.

Artículo 2º.- Ámbito de aplicación.

La presente Ordenanza Reguladora será de aplicación a las personas físicas y jurídicas que desarrollen o pretendan ubicar establecimientos e instalaciones industriales y mercantiles, cualquiera que sea su uso o actividad, siempre que se encuentren incluidas en el Decreto 54/1990, de 26 de marzo, del Consell de la Generalitat Valenciana, por el que se aprueba el Nomenclator de actividades calificadas como molestas insalubres nocivas y peligrosas.

CAPÍTULO II

Uso del alcantarillado



**Ayuntamiento de Castellón
de la Plana.**

Artículo 3º.- Uso obligatorio.

Todas las actividades e instalaciones a que hace referencia el artículo 2 deberán hacer uso de la red de alcantarillado ateniéndose a las siguientes condiciones:

1.- Uso obligatorio cuando la red de saneamiento esté a menos de 200 metros de la edificación. Esta distancia se medirá desde el punto de la edificación más cercano a la red de saneamiento, siguiendo a la alineación de los viales afectados, conforme a las determinaciones del Plan General de Ordenación Urbana o instrucciones urbanísticas que lo desarrollen.

2.- Cuando la distancia sea superior a 200 metros, no se autorizará la construcción o apertura de la instalación salvo presentación, según criterio de los Técnicos Municipales, de un proyecto de desagüe redactado por Técnico competente, aprobado por el Excmo. Ayuntamiento, conjuntamente con la actividad a que se destine aquella.

Asimismo, con carácter excepcional, se podrán conceder vertidos que se realicen directa o indirectamente en los cauces, cualquiera que sea la naturaleza de éstos, así como los que se lleven a cabo en el subsuelo o sobre el terreno, balsas o excavaciones, mediante evacuación, inyección o depósito, siempre que cumplan con la legislación vigente de carácter estatal o autonómico. Se entenderá entonces que se dispone de Dispensa de Vertido, y así se reflejará en el correspondiente permiso de vertido.

Artículo 4º.- Fosas sépticas y similares.

Las fosas sépticas, inyecciones, desagües a pozos absorbentes y demás sistemas de depuración no compatibles con la red de saneamiento se irán eliminando paulatinamente a medida que crezca dicha red.

Excepcionalmente, se autorizarán actividades con vertidos que evacuen en fosas herméticas cuando se disponga de un contrato con empresa de evacuación de aguas residuales o bien se garantice dicha evacuación a la Estación Depuradora de Aguas Residuales (E.D.A.R.), ateniéndose a las condiciones definitivas en el art. 10.

Artículo 5º.- Condiciones de uso.

Para el uso del alcantarillado será imprescindible disponer del permiso de vertido, según se establece en el artículo 7 de la presente Ordenanza.

La alcantarilla donde se deseen verter los residuos deberá estar en servicio.

Las instalaciones necesaria obedecerán a lo que se establece en el Anexo 2 de la presente Ordenanza.



**Ayuntamiento de Castellón
de la Plana.**

En todas las actividades industriales será imprescindible la colocación de una reja de desbaste de 70mm de luz libre antes de la acometida al alcantarillado y, cuando así lo estime el Ayuntamiento, el uso de los pretratamientos necesarios en el efluente de salida ateniéndose a las condiciones del Capítulo 4.

Artículo 6º.- Solicitud de vertido.

Para hacer uso de la red de saneamiento se deberá presentar la correspondiente documentación solicitando el permiso de vertido, según instancia indicada en el Anexo 1.

La documentación necesaria para solicitar un vertido será la siguiente:

Para establecimientos e instalaciones industriales y mercantiles.

a). Datos del solicitante:

- Personas físicas: Nombre, apellidos, N.I.F., domicilio de la actividad, clave C.N.A.E. y justificante del pago de las tasas de la licencia de actividad municipal.
- Personas jurídicas: Razón social, dirección, C.I.F., clave, C.N.A.E., justificante del pago de las tasas de la licencia de actividad municipal; nombre, apellidos, N.I.F., cargo y copia de escritura pública de delegación de poderes del representante de la persona jurídica; y justificación del derecho real del solicitante sobre el inmueble.

b). Agua de proveimiento:

- Procedencia: Pozo, suministro municipal, etc. Si se trata de pozo se adjuntará documentación de la autorización del mismo así como la profundidad, caudal y ubicación.
- Tratamientos previos a su utilización.
- Usos.
- Caudales medios y punta y frecuencia de los mismos, indicando las horas previstas para cada caudal.

c). Aguas residuales:

- Descripción simple del proceso industrial causante del vertido.
- Constituyentes y características especificando los indicados en el artículo 9.



**Ayuntamiento de Castellón
de la Plana.**

- Caudales medios y punta y frecuencia de los mismos, indicando las horas previstas para cada caudal.

- Autorizaciones exigibles en cada caso, según se establece en la presente Ordenanza.

d). Materias primas y auxiliares o productos semielaborados, consumidos o empleados.

e). Dispositivos de seguridad adoptados para prevenir accidentes y descargas al alcantarillado de productos líquidos del proceso industrial o del desarrollo de la actividad, incluyendo el plan de emergencia.

f). Planos:

- Situación, a escala 1:2000.

- Planos en planta o proyectos de las redes de saneamiento interiores y de las instalaciones de pretratamiento.

- Planos de detalle de obras de conexión y demás dispositivos necesarios según se establece en el ANEXO 2.

g). Cualquier otro documento que estime el Ayuntamiento.

Artículo 7º.- Autorización de vertido.

La autorización de vertido la concederá el Ayuntamiento previa presentación de la correspondiente solicitud de vertido.

Dicha autorización se otorgará a nombre de la persona física o jurídica que solicitó el permiso y para la actividad en las condiciones indicadas en dicha solicitud, y será efectiva cuando se conceda el Acta de Comprobación prevista en el artículo 6º de la Ley 3/1989, de 2 de mayo, de la Generalitat Valenciana, de actividades calificadas.

El permiso de vertido tendrá un plazo de validez no inferior a 5 años renovándose, tácitamente por iguales periodos temporales si el Ayuntamiento no estimase lo contrario al finalizar dicho período o prórrogas del mismo.

El Ayuntamiento podrá anular temporal o indefinidamente un permiso de vertido por las causas previstas en la presente Ordenanza o legislación concordante.

Cualquier modificación en el proceso industrial o en el desarrollo de la actividad que altere los valores físico-químicos de las aguas residuales vertidas o modifique los caudales indicados en la solicitud den un 10% para el Usuario tipo A, y en un 20 % el Usuario tipo B, deberá notificarse



**Ayuntamiento de Castellón
de la Plana.**

presentando una nueva solicitud de vertido al Ayuntamiento con anterioridad a que dicha modificación sea efectiva. El Ayuntamiento la tramitará a través del procedimiento administrativo previsto en la Ley 3/1989, de 2 de mayo, de la Generalitat Valenciana. Si transcurrido el plazo de 2 meses sin que hubiere recaído resolución expresa sobre la licencia de actividad y, por ende permiso de vertidos, se entenderá concedido éste por la figura del silencio administrativo positivo siempre que habiéndose presentado la documentación requerida en esta Ordenanza o por la misma Ley de 3/1989, de 2 de mayo, de Actividades Calificadas, la misma se ajuste al Ordenamiento Jurídico.

Quedan excluidas de la aplicación del silencio administrativo positivo las actividades incluidas en el Anexo del Real Decreto-Ley 1/1986, de 14 de marzo, de medidas urgentes de materia administrativa.

TITULO II CONDICIONES DE LOS VERTIDOS.

CAPITULO 3

Vertidos prohibidos y tolerados. Limitaciones.

Artículo 8º.- Vertidos prohibidos.

Queda totalmente prohibidos verter directa o indirectamente a la red de saneamiento los siguientes productos:

a). Materias sólidas o viscosas en cantidades o dimensiones que, por ellas mismas o interacción con otras produzcan obstrucciones que dificulten su funcionamiento o los trabajos de su conservación o de su mantenimiento.

b). Disolventes o líquidos orgánicos inmiscibles en agua, combustibles o inflamables, como la gasolina, la nafta, el petróleo, el benceno o similares.

c). Vertidos de grasas o aceites minerales, sintéticos o vegetales.

d). Substancias sólidas potencialmente peligrosas como el carburo cálcico, bromatos, cloratos, hidruros, percloratos, peróxidos, etc.

e). Gases o vapores combustibles inflamables, explosivos o tóxicos o procedentes de motores de explosión o combustión.

f). Materias que por razón de su naturaleza, propiedades y cantidad ya sea por ellas mismas o por interacción con otras originen o puedan originar:



**Ayuntamiento de Castellón
de la Plana.**

- Algún tipo de molestia pública.
- La formación de mezclas inflamables o explosivas con el aire.
- La creación de atmósferas molestas, insalubres, tóxicas o peligrosas que impidan o dificulten el trabajo del personal encargado de la inspección, limpieza, mantenimiento o funcionamiento, de las instalaciones públicas de saneamiento.
- g). Materias que puedan, por ellas solas o al reaccionar con otras, originar procesos de deterioro a la red de saneamiento.
- h). Materias de carácter radioactivo en cualquiera de sus formas.
- i) . Residuos industriales o comerciales que por sus características tóxicas o peligrosas requiera un tratamiento específico y/o un control periódico de sus efectos nocivos potenciales; en especial los incluidos en la lista del Anexo a la Ley 20/1986, de 14 de mayo, Básica de Residuos Tóxicos y Peligrosos.
- j). No se admitirán efluentes de dilaceración procedentes de equipos de trituración domésticos o industriales de compuestos orgánicos.
- k). No se permitirán las aguas de dilución.
- l). Vertidos concentrados de procesos de galvanizado o ácidos concentrados de tratamiento de hierros.
- M). Materias colorantes o residuos con coloraciones indeseables y no eliminables por sistemas de depuración.

Artículo 9º.- Vertidos Tolerados.

Sin que deba entenderse como una relación de carácter limitativo se permitirán los vertidos tolerados que contengan, como máximo las siguientes características o concentraciones, en función del tipo de usuario, según se definen en el Anexo 3:

	Tipo A	Tipo B
Temperatura (oC)	40	40
pH	5´5-9	5´5-11
Amoniaco (mg/l)	25	40
Aldehidos (mg/l)	2	4
Aluminio (mg/l)	10	20
Arsénico (mg/l)	1	2
Bario (mg/l)	20	30
Boro (mg/l)	3	6
Cadmio (mg/l)	0´15	1



**Ayuntamiento de Castellón
de la Plana.**

Cromo total (mg/l)	3	6
Cromo hexavalente (mg/l)	0'5	1
Color	Inapreciable a dilución ¼	
Cobre (mg/l)	1	10
Cianuros totales (mg/l)	3	10
Cianuros libres (mg/l)	0'5	4
Cinc (mg/l)	5	10
Cloruros (mg/l)	2000	2000
Detergentes (mg/l)	6	10
Estaño (mg/l)	2	4
Hierro (mg/l)	5	10
Hidrocarburos halogenados (mg/l)	1	2
Manganeso (mg/l)	5	10
Mercurio (mg/l)	0'1	0'2
Níquel (mg/l)	5	10
Nitrógeno nítrico (mg/l)	20	40
Plomo (mg/l)	1	2
Aceites y grasas (mg/l)	100	200
Fenoles (mg/l)	2	5
Fluoruros (mg/l)	12	20
Formaldehídos (mg/l)	10	15
Fósforo total (mg/l)	15	25
Pesticidas (mg/l)	0'05	0'1
Selenio (mg/l)	0'5	2
Sulfatos (mg/l)	1000	1500
Sulfitos (mg/l)	20	20
Sulfuros totales (mg/l)	2	10
Sulfuros libres (mg/l)	0'3	0'5
Sólidos en suspensión (mg/l)	500	1000
Sólidos gruesos (mg/l)		Ausentes
Materias sedimentales (mg/l)	15	15
DBO5	500	1000
DQO	1000	1000

La suma de las fracciones de concentración real/concentración límite relativa a los elementos tóxicos (arsénico, cadmio, cromo, níquel, mercurio, plomo selenio y cinc) no superará el valor de 5.

Asimismo cualquier industria vierte valores que se consideren perjudiciales y no han sido indicados en las relaciones de los artículos precedentes podrán limitarse en la medida que así lo estimen los Técnicos Municipales.

Artículo 10º.- Protección de las Estaciones Depuradoras de las Aguas Residuales (E.D.A.R).



**Ayuntamiento de Castellón
de la Plana.**

El objeto del presente es regularizar todos aquellos vertidos biodegradables realizados en las Estaciones Depuradoras de Aguas Residuales mediante camiones cisterna o similares, procedentes de limpieza de Redes de saneamiento, fosas sépticas y balsas de acumulación, que por su diseño o emplazamiento no están conectadas a la red general de alcantarillado y por tanto para su eliminación sea necesaria la evacuación por medio de camiones cisterna o similares.

La finalidad es proteger los sistemas de depuración de aguas residuales de la entrada de cargas contaminantes superiores a su capacidad de tratamiento, que no sean tratables o que tengan un efecto perjudicial para estos sistemas.

Para que se proceda a la autorización de los vertidos en las instalaciones de depuración, siempre que el Jefe de Planta o los Servicios Técnicos Municipales lo estimen oportuno, se deberán aportar los datos de identificación del productor del residuo, y declaración jurada de las características del mismo, en especial:

- Volumen de agua consumida.
- Volumen máximo y medio de agua residual producida.
- Características de las aguas residuales.
- Variaciones estacionales en el volumen y características de contaminación de las aguas residuales producidas.

Además el productor deberá mantener perfectamente custodiado el número de cisternas producidas, con los metros cúbicos evacuados así como los análisis, con las características de las aguas, debiendo presentarlos ante la solicitud de los mismos por parte del Ayuntamiento.

Características de las aguas residuales:

Se presentarán en la planta previa a la autorización de descarga en la estación depuradora, los análisis correspondientes a los siguientes parámetros:

- pH.
- Sólidos en suspensión.
- Demanda bioquímica de oxígeno DBO5.
- Demanda química de oxígeno.
- Conductividad eléctrica.
- Boro.
- Mercurio.
- Plomo.



**Ayuntamiento de Castellón
de la Plana.**

- Zinc.
- Cromo.
- Fenoles.

Las determinaciones analíticas se realizarán sobre muestras procedentes de las cisternas.

Los análisis serán realizados por un laboratorio homologado, realizando las determinaciones conforme a los "STANDARD METHODS FOR THE EXAMINATION OF WATER AND WASTE WATER", publicados conjuntamente por A.P.H.A. (American Public Health Association), W.P.C.F. (Water pollution Control Federation).

El permiso estará condicionado al cumplimiento de unos requisitos mínimos de las características de las aguas residuales, encaminadas en todo caso a la no perturbación de los sistemas de depuración de aguas residuales contando en todos los casos con el visto bueno del Jefe de Planta.

Artículo 11º.- Limitaciones de caudal.

Los caudales punta vertidos no podrán exceder del séxtuplo en un intervalo de quince minutos, o el cuádruplo en una hora del caudal medio diario consignado en la solicitud de vertido. El Ayuntamiento podrá limitar el caudal máximo a valores inferiores en función del alcantarillado al que se vierta. Esta limitación vendrá indicada en el correspondiente permiso de vertido.

**CAPITULO 4
Instalaciones de pretratamiento.**

Artículo 12º.- Condiciones.

En aquellos vertidos que se precisen instalaciones de pretratamiento para cumplir con los requisitos indicados en la presente Ordenanza, se presentará el correspondiente proyecto redactado por Técnico competente.

El Ayuntamiento dispondrá de un plazo de dos meses para pronunciarse sobre este proyecto, transcurrido el cual podrá comentarse el montaje y explotación de la instalación previo aviso a los Servicios Municipales del Ayuntamiento.

Todos los gastos ocasionados por la construcción, explotación y mantenimiento de las instalaciones de pretratamiento correrán a cargo de los usuarios. Por su parte el Ayuntamiento tendrá acceso a estas instalaciones en todo momento, así como a todos aquellos datos y resultados obtenidos que estime oportunos.



**Ayuntamiento de Castellón
de la Plana.**

En el anexo 5, se establece una relación de pretratamientos según el tipo de industria, sin ser esta exhaustiva ni excluyente. Las industrias no incluidas en la misma, deberá seguir el pretratamiento que indiquen los servicios técnicos municipales.

**CAPITULO 5
Descargas accidentales.**

Artículo 13º.- Situación de emergencia.

Se define como situación de emergencia aquella que, por motivos ajenos al correcto funcionamiento de la instalación, produce una descarga peligrosa de vertidos líquidos, sólidos o gaseosos a la red de alcantarillado.

El ayuntamiento facilitará a los usuarios tipo A un modelo de las instrucciones a seguir en una situación de emergencia. En dicho modelo figurará en primer lugar los números telefónicos a los que el usuario deberá comunicar la emergencia.

Ante una situación de emergencia, el responsable del vertido deberá notificar esta eventualidad a la E.D.A.R. inmediatamente y, en un plazo inferior a 7 días, deberá remitir un informe detallado de lo acaecido a los Servicios Técnicos del Ayuntamiento, así como aquellas medidas adoptadas en previsión de que se produzcan de nuevo.

Todos los gastos ocasionados por una descarga accidental correrán a cargo del responsable del vertido.

TITULO III VERTIDOS TOLERADOS.

**CAPITULO 6
Control de los vertidos.**

Artículo 14º.- Muestreo y análisis.

El Ayuntamiento determinará para cada paso las condiciones del muestreo, en función de las concentraciones estimadas, las cuales se realizarán bajo la supervisión de un representante del Ayuntamiento y otro del usuario, pudiendo este solicitar un contraanálisis o contraste con presencia de notario, a cargo del usuario.

En aquellas instalaciones con grandes fluctuaciones de caudal y que sean potencialmente contaminadoras, así como en aquellas que se precisen



**Ayuntamiento de Castellón
de la Plana.**

instalaciones de pretratamiento, se obligará el uso de un muestreador automático proporcional al caudal y con análisis durante todo el año.

Los análisis se realizarán conforme al STANDARD METHODS FOR THE EXAMINATION OF WATER AND WASTEWATER publicado por la AMERICAN PUBLIC HEALTH ASSOCIATION (APHA), la AMERICAN WATER WORKS ASSOCIATION (AWWA) y la WATER POLLUTION CONTROL FEDERATION (WPCF) en su última edición, y en un laboratorio designado por el Ayuntamiento.

Artículo 15º.- Inspección y vigilancia.

Los objetivos de la inspecciones serán:

- Toma de muestras.
- Medida de caudales.
- Comprobación de instalaciones de vertido y de abastecimiento de aguas.
- Verificar las condiciones establecidas en el permiso de vertidos.
- Verificar el cumplimiento de aquellas obligaciones impuestas en esta Ordenanza.

Las inspecciones de las instalaciones de vertido podrán ser realizadas por el Ayuntamiento cuando lo estime oportuno y sin previo aviso.

El responsable o titular deberá facilitar el acceso así como aquellos datos relacionados con el vertido que se estimen oportunos y permitirá la utilización de los medios de autocontrol que disponga para chequear sus vertidos.

Al finalizar la inspección se levantará un acta, indicando las funciones realizadas, la fecha y hora, y las condiciones de trabajo en la actividad. Se firmará por el técnico inspector municipal o su concesionario obrando en su representación, y por el representante o responsable del vertido haciendo constar las observaciones que estimen oportunas. En el supuesto de negativa por parte de este último a la firma del acta, el Técnico-Inspector hará constar tal extracto en la misma a los efectos de incurrir en posible responsabilidad civil, administrativa o penal.

Artículo 16º.- Instalaciones accesorias.

Las instalaciones accesorias serán fijadas por el Ayuntamiento en el Permiso de Vertido, y en todo caso siempre se dispondrá antes del vertido de una arqueta visible con dispositivo de medición del caudal.



TITULO IV REGIMEN DISCIPLINARIO.

CAPITULO 7 Normas Generales.

Artículo 17º.- Potestad sancionadora.

La competencia para la imposición de las sanciones previstas en el Capítulo 9 de la presente Ordenanza corresponde al Alcalde del AYUNTAMIENTO DE CASTELLÓN DE LA PLANA o persona en quien delegue conforme a la legislación local.

Artículo 18º.- Sujeto responsable.

La comisión de los supuestos de hecho previstos en el Capítulo 8 de la presente Ordenanza constituyen infracciones administrativas sin perjuicio de la correspondiente responsabilidad civil y/o penal imputables a las personas físicas o jurídicas titulares de la actividad causante de la infracción y será sancionables conforme a lo dispuesto en el Capítulo 9.

Artículo 19º.- Obligaciones del usuario.

Son obligaciones inherentes a la condición de usuario de la Red de Saneamiento en el marco de lo dispuesto en el artículo 2º de la presente Ordenanza, las siguientes:

1). Solicitar y obtener previamente al ejercicio de la actividades previstas en el artículo 2 de la presente Ordenanza la correspondiente licencia municipal de actividad que lleva implícito el correspondiente permiso de vertido por lo que resulta imposible obtener éste sin haberse otorgado aquella conforme a lo dispuesto en el artículo 7 de la Ordenanza.

2). Notificar al Ayuntamiento cualquier modificación en el proceso industrial o el desarrollo de la actividad conforme al artículo 7. En el supuesto que tales modificaciones sean consideradas por los técnicos municipales como un perfeccionamiento reubicación de industria el usuario deberá atenerse al procedimiento administrativo previsto en los artículos 2 a 6 ambos inclusive de la Ley de la Generalitat Valenciana de Actividades Calificadas, previo a la concesión del nuevo permiso de vertido mediante la correspondiente Acta de Comprobación del mencionado artículo 7 de esta Ordenanza. Procedimiento en que se estudiará tanto la citada reubicación o perfeccionamiento de industria como el sistema de vertidos que no es sino un aspecto más de la actividad a desarrollar.

3). Notificar al Ayuntamiento el cambio de titularidad de la emisión de vertidos previo a la modificación del permiso de vertido. En el supuesto que tal cambio fuere consecuencia de un cambio de titularidad de la licencia de actividad calificada y siempre que se reúnan los requisitos exigidos en la



**Ayuntamiento de Castellón
de la Plana.**

legislación estatal y autonómica para la concesión de la misma que no implique cambio de domicilio, el Ayuntamiento concederá a ambos cambios, mediante un único acto administrativo previa solicitud y comprobación por los Servicios Técnicos Municipales.

4). Comunicar a la E.D.A.R. y al Ayuntamiento la incursión en una situación de emergencia a que se refiere el artículo 13.

**CAPITULO 8
Infracciones.**

Artículo 20.- Infracciones.

La inobservancia o vulneración de las prescripciones contenidas en la presente Ordenanza Reguladora, constituyen infracción administrativa y serán sancionadas conforme a lo dispuesto en las disposiciones siguientes.

Artículo 21.- Clasificación de las infracciones.

Las infracciones se clasifican en leves, graves y muy graves.

Artículo 22.- Infracciones leves.

Son leves:

1). Producir daños a la red de saneamiento y/o terceros por valor de hasta 50.000 pesetas por incumplimiento de lo establecido en la presente Ordenanza.

2). No facilitar la documentación necesaria contemplada en la presente Ordenanza.

3). Las vulneraciones o inobservancia de esta norma que no se encuentren tipificadas como faltas graves o muy graves.

Artículo 23.- Infracciones graves.

Son infracciones graves:

1). Realizar vertidos sobrepasando los límites definidos en el Permiso de vertido.

2). Falsear, por acción u omisión, en la documentación necesaria contemplada en la presente Ordenanza Reguladora.

3). Dificultar las funciones de vigilancia, control e inspección de los Servicios Técnicos.

4). No comunicar una situación de emergencia de las definidas en el artículo 13.



**Ayuntamiento de Castellón
de la Plana.**

5). No comunicar ni obtener autorización administrativa para realizar los cambios de proceso o calidad de vertidos conforme al artículo 7.

6). El no corregir las deficiencias observadas y que hayan dado lugar a una sanción previa de las consideradas graves.

7). La omisión de datos, la ocultación de informes y el impedimento al ejercicio de la facultad inspectora de los Servicios Técnicos Municipales, que tengan por objeto inducir a confusión o reducir la trascendencia de riesgos para las personas, el medio ambiente o la E.D.A.R.

8). Producir daños a la red de saneamiento y/o terceros por valor de más de 50.000 pesetas y menos de 200.000 pesetas por incumplimiento de lo establecido en la presente Ordenanza.

9). Incumplimiento de las condiciones o características manifestadas al Ayuntamiento y que sirvieron de base para la concesión de Permiso de Vertido, así como la inobservancia de los condicionamientos que se impusieron al otorgarlo, siempre que en uno y otro caso se alteren las circunstancias que precisamente viabilizaron su concesión.

10). Omisión y demora de la instalación de pretratamientos exigidos por el Ayuntamiento y que haya dado lugar a sanción previa de las consideradas leyes.

Artículo 24.- Infracciones muy graves.

Se consideran infracciones muy graves.

1). Ejercer el vertido de aguas residuales careciendo de la preceptiva licencia de actividades y Permisos de vertido.

2). Realizar vertidos prohibidos.

3). Producir daños a la red de saneamiento y/o terceros por valor de más de 200.000 Pts. por incumplimiento de lo establecido en la presente Ordenanza.

4). La puesta en funcionamiento de instalaciones cuyo precintado, clausura o limitación de tiempo hubiera sido ordenado por el Alcalde-Presidente de este Ayuntamiento, sin perjuicio de la responsabilidad criminal.

5). Ejercicio del vertido sin estar amparado por licencia municipal de cambio de titularidad en el supuesto de cambio de titular del Permiso del Vertido.

6). La reiteración en la comisión de infracciones graves.



**Ayuntamiento de Castellón
de la Plana.**

A los efectos previstos en el presente capítulo se considera reiteración la comisión de la misma infracción más de dos veces en el transcurso del año natural.

Artículo 25.- Prescripción de las infracciones.

1.- Las infracciones a la presente Norma, en materia de vertidos de aguas residuales prescribirán en el plazo de seis meses, las leves; en el plazo de un año, las graves y en plazo de dos años las muy graves. Dichos plazos computaran de fecha a fecha, a partir del día siguiente al de la comisión de la infracción.

2.- Si no hubiese recaído resolución transcurridos seis meses desde la iniciación teniendo en cuenta las posibles interrupciones de su COMPUTO por causas imputables a los interesados o por la suspensión del procedimiento se iniciará el COMPUTO del plazo de caducidad establecido en el artículo 43.4 de la Ley 30/1992, del Régimen Jurídico de las Administraciones Públicas y del Procedimiento Administrativo Común.

3.- El plazo de prescripción de los infracciones se interrumpirá desde que el procedimiento sancionador se dirija contra el infractor y volverá a correr de nuevo desde que se paralice el procedimiento conforme a lo dispuesto en el apartado anterior.

Artículo 26.- Responsabilidad civil y penal.

La responsabilidad administrativa establecida en la presente Ordenanza lo será sin perjuicio de la responsabilidad penal y civil en que pudiera incurrir al supuesto infractor. En los casos en que se apreciare un hecho que pudiera ser constitutivo de delito o falta penal, el técnico-inspector lo pondrá en conocimiento del departamento correspondiente, quien en su caso, dará traslado al órgano judicial competente o del Ministerio Fiscal, y mientras la autoridad judicial no dicte sentencia firme o resolución, el órgano competente se abstendrá de seguir el expediente sancionador.

Artículo 27.- Medidas Cautelares.

Iniciado el expediente sancionador cuando existan indicios de falta muy grave se podrá acordar, con objeto de asegurar el cumplimiento de la normativa vigente, las siguientes medidas cautelares;

- 1.- Suspensión de la licencia de actividad y permiso de vertido.
- 2.- Cierre de las instalaciones.

Con anterioridad de la resolución del Alcalde en que se adopten tales medidas, se hará audiencia al interesado a fin que formule las alegaciones que estimen convenientes por plazo de diez días naturales.



**CAPITULO 9
Sanciones.**

Artículo 28.- Clasificación.

Respecto de las infracciones en esta materia se sancionarán de la siguiente forma:

a). Las leves, se sancionarán con apercibimiento y/o multa de hasta 200.000 pesetas.

b). Las graves se sancionarán con alguna de las siguientes medidas:

1º.- Multa en cuantía de 200.001 a 350.000 pesetas, por infracción.

2º.- Suspensión temporal del permiso de licencia de actividad y permiso de vertido por plazo superior al año.

3º.- Cierre definitivo de las instalaciones de vertidos y retirada definitiva de la licencia de actividad por comisión reiterada de infracciones tipificadas como muy graves.

Artículo 29.- Concurso de infracciones.

En el supuesto de concurrir dos o más infracciones de las contempladas en la presente Ordenanza, la sanción será la de la infracción de mayor gravedad en el grado que corresponda.

Artículo 30.- Circunstancias determinantes.

Para determinar la naturaleza de la sanción, la cuantía y el grado, en su caso, así como la duración de las sanciones se tendrá en cuenta las siguientes circunstancias:

a). La negligencia o intencionalidad del infractor.

b). La incomodidad, peligro, daños o perjuicios causados a las personas.

c). La permanencia o transitoriedad de los riesgos o peligros inherentes a la actividad.

d). La conducta observada por el infractor en orden al cumplimiento de la normativa vigente.



**Ayuntamiento de Castellón
de la Plana.**

f). La trascendencia medioambiental, económica, social o sanitaria de la infracción.

Artículo 31.- Procedimiento sancionador.

La tramitación de los expedientes por las infracciones administrativas previstas en esta Ordenanza se llevará a cabo por los procedimientos contenidos en el Reglamento de procedimiento para el ejercicio de la potestad sancionadora, aprobado por el Real Decreto 1398/1993, de 4 de agosto.

DISPOSICIONES ADICIONALES.

Primera.- La relación de características o concentraciones expresadas en el artículo 9 de la presente Ordenanza quedan sujetas a modificaciones cuando así lo estimen oportuno y necesario los Técnicos Municipales y previa aprobación de las mismas por la Corporación Local.

Segunda.- Las condiciones especificadas en el artículo 10 de la presente, relativas a la protección de la Estación Depuradora de Aguas Residuales, estarán sujetas a modificaciones propuestas por los Técnicos encargados de la misma cuando así lo estimen necesario para conseguir un correcto funcionamiento de la Planta y acordadas por el Ayuntamiento de CASTELLÓN DE LA PLANA.

DISPOSICIONES TRANSITORIAS.

Única .- Las instalaciones y establecimientos que se encuentren autorizados, existentes o no, en este término municipal al tiempo de la entrada en vigor de la presente Ordenanza Municipal Reguladora de Vertidos Líquidos Residuales, dispondrán de un plazo de tres años para solicitar el permiso de vertido con arreglo a lo dispuesto en su articulado. No obstante podrá permitirse la concesión de una única prórroga por igual período temporal en los supuestos en los supuestos excepcionales debidamente justificados por el usuario y apreciados por la Administración actuante.

NORMAS COMPLEMENTARIAS (VIGENCIA).

Única.- La presente Ordenanza Municipal entrará en vigor una vez aprobada por el Ayuntamiento Pleno conforme a lo dispuesto en el artículo 49 de la Ley 7/1985, de 2 de abril, reguladora de las Bases de Régimen Local, y sea publicada en el "Boletín Oficial" de la Provincia, en cumplimiento del artículo 65.2 de la misma Ley, y continuará en vigor hasta que se acuerde su derogación o modificación en su caso.



**Ayuntamiento de Castellón
de la Plana.**

Anexo 1.

SOLICITUD DE VERTIDO.

Razón Social			
Domicilio Social		Teléfono:	
Ubicación (1)			
Actividad (2)		Clave C.N.A.E:	

**PETICIONARIO
(Responsable del vertido)**

Nombre:			
Apellidos:			
N.I.F.			
Cargo:			
En calidad de:	<input type="checkbox"/> Representante legal (3)	<input type="checkbox"/> Titular	



**Ayuntamiento de Castellón
de la Plana.**

AGUA DE USO

Procedencia	<input type="checkbox"/>	Suministro Municipal:			
	<input type="checkbox"/>	Pozo Propio (4)			
	<input type="checkbox"/>	Otros (indicarlos)			
	<input type="checkbox"/>				
Tiene tratamientos previos al uso		<input type="checkbox"/>	Si	<input type="checkbox"/>	No
En caso afirmativo explicarlos:					

Usos:	<input type="checkbox"/>	Solo usos domésticos o similares.			
	<input type="checkbox"/>				
	<input type="checkbox"/>				
	<input type="checkbox"/>				
Caudales:	Medio	m3/h.			
	Punta	m3/h.		Horario estimado	De a De a



**Ayuntamiento de Castellón
de la Plana.**

AGUA RESIDUAL

Vertido a la red	<input type="checkbox"/>	SI	<input type="checkbox"/>	
Descripción del proceso causante del vertido:				
Constituyentes y características:				
Caudales	Medio	m3/h.		
	Punta	m3/h.	Horario estimado	De a De a

Existen medidas correctoras de vertidos:	<input type="checkbox"/>	SI	<input type="checkbox"/>	No
En caso afirmativo describir las medidas someramente:				
Descripción de las materias primas, auxiliares o productos semielaborados consumidos o empleados.				



**Ayuntamiento de Castellón
de la Plana.**

Documentación accesoria:

- 1) Planos y/o proyectos de la red interior de saneamiento, instalaciones de pretratamiento y de acometida. Las escalas de los planos serán de 1:100 o 1/50.
- 1) Justificante del pago de tasas de actividad municipal.
- 2) Justificante del derecho real del solicitante sobre el inmueble.

Notas:

- (1) Ubicación del establecimiento donde se produce el vertido adjuntando plano de la zona escala 1:2000.
- (2) Actividad según C.N.A.E. (Código Nacional de Actividades Empresariales).
- (3) Representante legal. Se adjuntará copia de escritura pública de delegación de poderes.
- (4) Pozo propio. Se adjuntará documento de autorización de dicho pozo y plano de ubicación.
- (5) Si no se vierte a la red municipal adjuntar el contrato con empresas de vertidos o adjuntar documentación de vertido legal a cauce público.

PERMISO DE VERTIDO.

EMPRESAS		C.I.F.
Domicilio social		
Ubicación		
Actividad (Según C.N.A.E.):		
Código C.N.A.E.		
Representante (titular del servicio):		
N.I.F.	Cargo en la empresa:	

La empresa.....tiene autorización para hacer uso del la red de saneamiento del término municipal de CASTELLÓN para lo que deberá cumplir con lo dispuesto en la Ordenanza Municipal Reguladora de Vertidos Líquidos Residuales vigente.



**Ayuntamiento de Castellón
de la Plana.**

Las condiciones específicas de uso para la citada empresa son:

- 1.- Pretratamientos: () No
 () Si (En hoja aparte).
- 2.- Condiciones especiales: () No
 () Si (En hoja aparte).
- 3.- Plan de emergencia () No.
 () Si (En hoja aparte).

ACTA DE VISITA

FECHA	
HORA	

EMPRESA:		CIF	
Domicilio Social		Telf.	
Ubicación.		Telf.	
Representante:			
N.I.F.		Cargo.	
REVISIONES			
REDES:			
MEDIDAS DE SEGURIDAD			
MUESTREO			
OBSERVACIONES			



**Ayuntamiento de Castellón
de la Plana.**

ANEXO 2 CONDICIONES DE INSTALACIÓN.

ANEXO 2 INSTALACIONES.

Con carácter general para hacer uso de la red de Saneamiento será obligatorio la construcción de una acometida de alcantarillado ateniéndose siempre a las indicaciones del presente Anexo.

1) Toda construcción, entendida según el artículo 2 de la presente Ordenanza, deberá disponer de una acometida para evacuar las aguas residuales que en ella se producen. Esta acometidas podrá ser de uso comunitario cuando sea técnicamente necesario y con autorización del Ayuntamiento.

2) Toda acometida estará compuesta de los siguientes elementos:

a) Arqueta de arranque o pozo de registro.

Estará en el límite de la propiedad y será el elemento de unión entre la conducción de salida de aguas residuales de la propiedad y en conducto de la acometida.

Se adjunta croquis de dos posibles modelos, uno de los cuales o cualquier otro de características similares que cumpla con la presente Ordenanza deberá ser instalado y se remitirá al Ayuntamiento un plano de situación de dicha arqueta, así como del modelo elegido.

Será obligatoria para todas las construcciones y dispondrá de una boca de acceso para inspección y limpieza. Asimismo en ella se podrán ubicar, a instancias del Ayuntamiento o por iniciativa del propietario, los siguientes elementos:

- Elementos de aforo y tomamuestras.
- Mecanismos de cierre eventuales para evitar el paso de aguas residuales hacia la acometida.
- Sifón para evitar la entrada de malos olores a la propiedad.

b) Conducto o canalización.

Es el tramo de tubería desde la arqueta de arranque hasta el colector de la Red de Alcantarillado Municipal.

c) Entronque.

Es el punto de unión del conducto de la acometida con el de la Red de Alcantarillado y en s caso con el del conducto de la acometida compartida.

El entronque se podrá realizar de las siguientes formas:

- 1.- A un pozo de Red de Alcantarillado.
- 2.- Directamente al colector de la Red de Alcantarillado mediante:
 - a.- Arqueta registrable.
 - b.- Arqueta ciega.



**Ayuntamiento de Castellón
de la Plana.**

- c.- Pieza de entronque.
- d.- Unión elástica al colector mediante taladro y junta.

3) El dimensionado y construcción de los elementos de la acometida obedecerán al proyecto general del edificio o instalación. Por otro lado se atenderán las siguientes indicaciones:

Diámetro mínimo:	diámetro mínimo
Material tubería de acometida	
PVC (Serie teja f exterior)	160 mm
Fibrocemento	150 mm
Hormigón Junta Estanca	200 mm
Gres	150 mm
Fundición Nodular	150 mm
Poliéster Fibra Vidrio	150 mm
Polietileno Alta Densidad B (Diámetro exterior)	200 mm

Diámetro máximo:

El diámetro máximo de la acometida nunca podrá ser superior al del conducto de la Red de Alcantarillado Municipal y en función del diámetro del colector no sobrepasará lo indicado en la siguiente tabla:

<u>Diámetro colector.</u>	<u>Diámetro máximo acometida</u>
250 mm	150 mm
300 mm	200 mm
350 mm	200 mm
400 mm	200 mm
500 mm	250 mm
600 mm	300 mm
>600 mm	400 mm

Realización de diámetros:

La relación entre los diámetros normalizados (en mm) según materiales y a efectos de esta Ordenanza son:

Material	150	200	250	300	350	400	500	600
PVC	160	200	250	315	355	400	500	-
Hormigón	-	200	250	300	-	400	500	600
Fibrocemento, Fun- dición, Poliester,	-	200	250	300	-	400	500	600
Fibra Vidrio, Gres,	150	200	250	300	250	400	500	-
Poletileno, A D	-	200	250	315	-	-	-	-



**Ayuntamiento de Castellón
de la Plana.**

Longitudes máximas según diámetros:

Diámetro (mm)	Longitud máxima (metros)
150 mm	20
200 mm	40
Trazado:	

El trazado en planta de la acometida deberá ser siempre en línea recta, no admitiéndose codos ni curvaturas.

Por otro lado el trazado de una acometida será ortogonal a la Red de Alcantarillado. Se admitirán trazados no ortogonales cuando el entronque se realice mediante pozo o arqueta registrable, con las limitaciones siguientes:

1.- El ángulo de entronque será como mínimo de 30° y una longitud máxima de 25 metros.

2.- Solo se admitirán un máximo de dos acometidas a un pozo de entronque, siendo los ángulos para cada una de 30 y 45°.

3.- Solo se admitirá una acometida a pozo con trazado ortogonal en sentido contra corriente y con un ángulo de ataque no inferior a 45°.

El trazado en alzado de la acometida será con una pendiente como mínimo de UNO por CIENTO (1%) procurándose que sea lo más uniforme posible. Cuando el desagüe particular no permita la conducción a la alcantarilla por gravedad, la elevación de las aguas deberá realizarse por el usuario, no pudiendo exigirse responsabilidades al Ayuntamiento por el hecho de que entren aguas residuales de la alcantarilla pública a la propiedad.

4) Antes de ejecutar cualquier acometida se deberá solicitar el permiso de obras y conexión a los Servicios Municipales de Urbanismo, los cuales determinarán las condiciones técnicas y económicas para dicha instalación.

5) Toda acometida antes de su puesta en funcionamiento deberá ser revisada por el Ayuntamiento, el cual dará su autorización si así lo estima. Asimismo podrá exigir la modificación de la misma si no se atañe a lo especificado en esta Ordenanza.



**Ayuntamiento de Castellón
de la Plana.**

MODELOS ARQUETA DE TOMA DE MUESTRAS AFORO DE CAUDALES

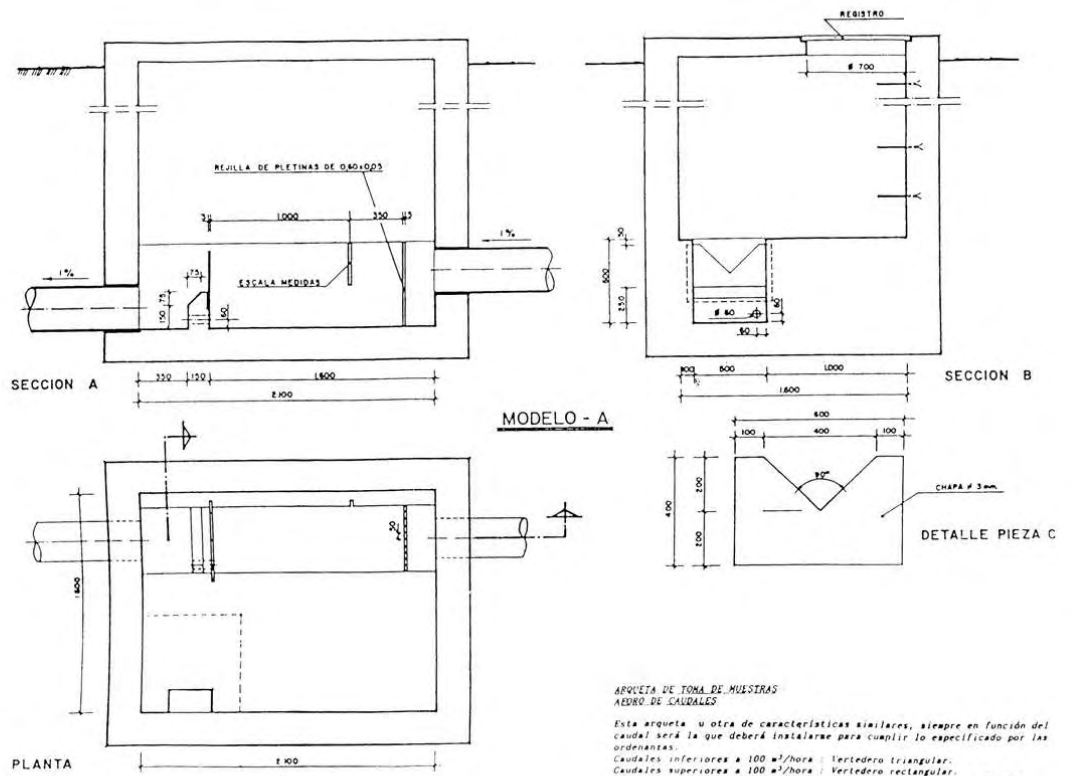

**ARQUETA DE TOMA DE MUESTRAS
MEDIO DE CAUDALES**

Esta arqueta u otra de características similares, siempre en función del caudal será la que deberá instalarse para cumplir lo especificado por las ordenanzas.
Caudales inferiores a 100 m³/hora : Vertedero triangular.
Caudales superiores a 100 m³/hora : Vertedero rectangular.
El vertedero de la arqueta modelo permite un caudal de hasta 10 l/s.



Ayuntamiento de Castellón
de la Plana.

MODELO - B

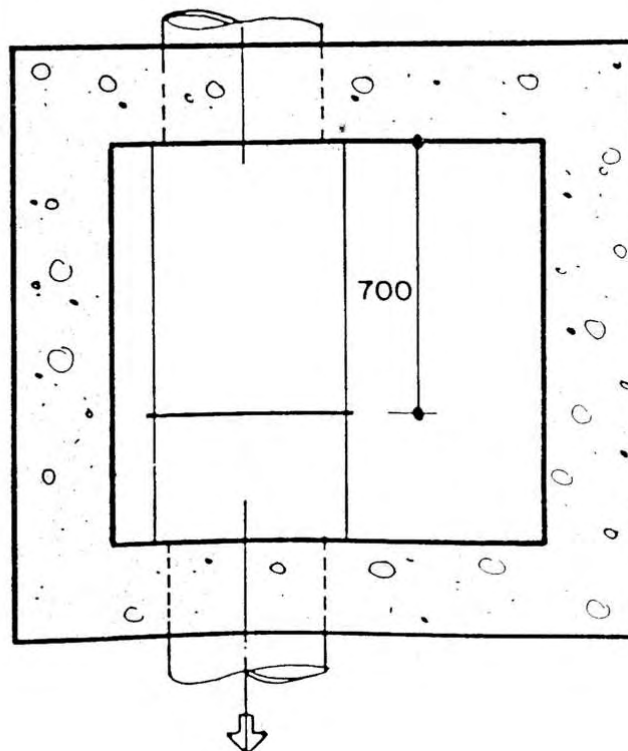
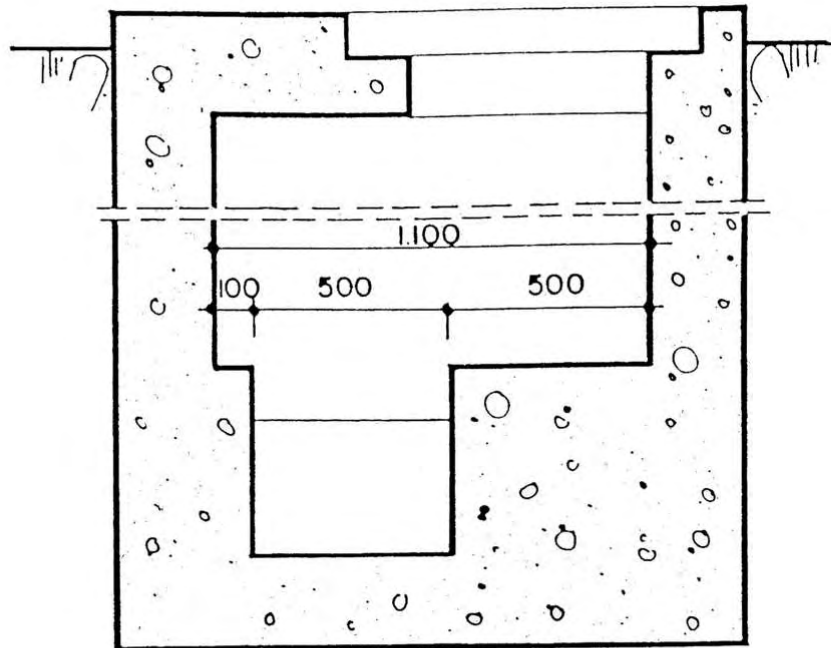

PLANTA



**Ayuntamiento de Castellón
de la Plana.**

ANEXO 3 DEFINICIONES.

Descarga peligrosa: Todo vertido no fortuito, voluntario, o involuntario que por negligencia o mala fe pueda ocasionar una emergencia real o potencial a personas, instalaciones municipales o al cauce receptor.

Estación Depuradora de Aguas Residuales (E.D.A.R.): Conjunto de estructuras, mecanismos e instalaciones municipales para la recogida, transporte y tratamiento de aguas residuales.

Usuario: Aquella persona física o jurídica que haga uso de la Red de Saneamiento del término de CASTELLON DE LA PLANA, con la debida autorización (permiso de vertido).

Usuario tipo A: Usuario de la red de Saneamiento cuyo caudal vertido sea superior a 15m³/día o 5500m³/al año.

Usuario tipo B: Usuario de la red de Saneamiento cuyo caudal vertido sea inferior a 15m³/día o 5500m³/año.

Titular: Persona física o jurídica responsable del vertido, a nombre de la cual se concede la autorización de vertido.

ANEXO 4 LISTA DE SUSTANCIAS Y MATERIALES TOXICOS O PELIGROSOS.

1. Arsénico, compuestos de arsénico.
2. Mercurio, compuestos de mercurio.
3. Cadmio, compuesto de cadmio.
4. Talio, compuesto de talio.
5. Berilio, compuesto de berilio.
6. Compuestos de cromo hexavalente.
7. Plomo, compuestos de plomo.
8. Antimonio, compuesto de antimonio.
9. Fenoles, compuestos de fenoles.
10. Cianuros, orgánicos e inorgánicos.
11. Isocianatos.
12. Compuestos orgánicos halogenados, excluyendo materiales polímeros inertes y sustancias conexas.
13. Disolventes clorados.
14. Disolventes orgánicos.
15. Biocidas y sustancias fito-farmacéuticas.
16. Materiales alquitranados procedentes de refinados y residuos alquitranados procedentes de destilación.
17. Compuestos farmacéuticos.
18. Peróxidos, cloratos y ácidos.



**Ayuntamiento de Castellón
de la Plana.**

19. Éteres.
20. Compuestos procedentes de laboratorios químicos, bien sea no identificables, bien sean de síntesis, cuales efectos sobre el medio ambiente no sean conocidos.
21. Amianto (polvos y fibras).
22. Selenio, compuestos de selenio.
23. Teluro, compuestos de teluro.
24. Compuestos aromáticos policíclicos (con efectos cancerígenos).
25. Carbonitos metálicos.
26. Compuestos de cobre que sean solubles.
27. Sustancias ácidas o alcalinas utilizadas en procesos de tratamiento superficial y acabado de metales.

ANEXO 5 PRETRATAMIENTOS SEGÚN INDUSTRIAS.

Las industrias que a continuación se citan, deberán seguir un pretratamiento antes de verter sus aguas residuales a la red de saneamiento. Los tratamientos que se detallan, son meramente orientativos y las industrias deberán, atenerse a las indicaciones de los técnicos municipales.

- Industrias cárnicas:
 - Separación de sólidos.
 - Desengrasado.
- Hostelería y platos preparados:
 - Desengrasado.
- Materiales de construcción:
 - Sedimentación.
- Industrias textiles:
 - Homogeneización.
 - Neutralización.
 - Separación de sólidos.
- Curtidos:
 - Homogeneización.
 - Precipitación química.
 - Separación de sólidos.
 - Neutralización.
- Tintorerías:
 - Decantación.
 - Neutralización.
 - Filtración.
- Galvánicas:
 - Precipitación química.
 - Neutralización.
- Fábricas de alcohol y aguardientes:
 - Digestión aerobia.
 - Decantación.
- Aglomerados de madera.



**Ayuntamiento de Castellón
de la Plana.**

- Separación de sólidos.
- Decantación.
- Industrias lácteas.
 - Homogeneización.
- Almazaras.
 - Separación de sólidos.
 - Neutralización.
 - Desengrasado.
- Químicas y farmacéuticas.
 - Precipitación química.
 - Neutralización.
- Cerámicas:
 - Precipitación química.
 - Decantación.
 - Neutralización.

La relación no es exhaustiva ni excluyente y las no citadas deberá realizar el tratamiento en función de las indicaciones de los técnicos municipales.